

PIANO SCUOLA  
ISTITUTO «F. MOCHI»  
ANNO SCOL. 2021/2022  
ISTRUZIONI RIPARTENZA

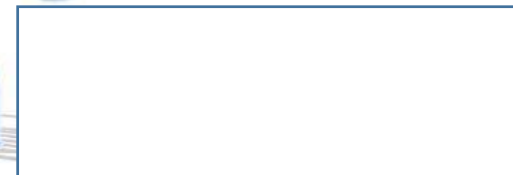

Scuola Secondaria



# • **INDICE**

**RIFERIMENTI NORMATIVI**

**PREMESSA**

**SPAZI, ORARI,**

**ORGANIZZAZIONE DIDATTICA DIGITALE INTEGRATA,**

**INDICAZIONI IGIENICO – SANITARIE,**

**NOTIZIE UTILI**

**DECRETO LEGGE N.111/2021“Misure urgenti per l'esercizio in sicurezza delle attività scolastiche, universitarie, sociali e in materia di trasporti”**

**REGOLE PER TORNARE A SCUOLA PIÙ CONSAPEVOLI E RESPONSABILI**

**INDICAZIONI OPERATIVE PER LA GESTIONE DI CASI E FOCOLAI DI COVID-19**

**CONCLUSIONE**

## RIFERIMENTI NORMATIVI

Nota dipartimentale 17 marzo 2020, n. 388, recante “Emergenza sanitaria da nuovo Coronavirus. Prime indicazioni operative per le attività didattiche a distanza”

D. L. 25 marzo 2020, n. 19, articolo 1, comma 2, lettera p

D. L. 8 aprile 2020, n. 22, convertito, con modificazioni, con Legge 6 giugno 2020, n. 41, all’articolo 2, comma 3, stabilisce che il personale docente assicura le prestazioni didattiche nelle modalità a distanza

“Documento tecnico sull’ipotesi di rimodulazione delle misure contenitive nel settore scolastico”, trasmesso dal CTS -

Dipartimento della protezione civile in data 28 maggio 2020 e il Verbale n. 90 della seduta del CTS del 22 giugno 2020

Documento per la pianificazione delle attività scolastiche educative e formative in tutte le Istituzioni del Sistema nazionale di Istruzione per l’anno scolastico 2020-2021, adottato

con decreto del Ministro Prot. n. 39 del 26 giugno

Protocollo quadro “Rientro in sicurezza”, sottoscritto il 24 -7- 2020 dal Ministro per la Pubblica Amministrazione e dalle Organizzazioni sindacali

D. M. n° 80 del 3 -8- 2020 relativo all'adozione del “Documento di indirizzo per l'orientamento per la ripresa delle attività in presenza dei servizi educativi e delle scuole dell'Infanzia”

Protocollo d’intesa nazionale sulla sicurezza per il contenimento della diffusione di covid-19 e per garantire l’avvio dell’anno scolastico, 6-08-2020

Linee Guida per la progettazione del Piano scolastico per la didattica digitale integrata (DDI) 8-8-2020

Orientamenti pedagogici sui Legami educativi a Distanza. Un modo diverso per ‘fare’ nido e scuola dell’infanzia (D.lgs 65/2017)

Piano Scuola 2021/2022

Decreto-legge n. 111/2021 “Misure urgenti per l’esercizio in sicurezza delle attività scolastiche, universitarie, sociali e in materia di trasporti”

## PREMESSA

Nella ripartenza delle attività della Scuola Secondaria, anche quest'anno, la scuola e la famiglia giocano un ruolo fondamentale, per la corresponsabilità educativa che condividono, al fine di garantire il rispetto delle previste condizioni di sicurezza.

Per poter assicurare una adeguata riapertura, sarà fondamentale costruire un percorso volto a coinvolgere i genitori attraverso un patto di alleanza educativa finalizzato al contenimento del rischio.

**Resta inteso che il ragazzo/a, in caso di sintomatologia sospetta di COVID 19 sia del minore stesso che di un componente del nucleo familiare o convivente, non dovrà accedere alla scuola dell'infanzia. A tal fine va promosso l'auto - monitoraggio delle condizioni di salute proprie e del proprio nucleo familiare, dei genitori e degli accompagnatori. Gli stessi dovranno essere informati circa i comportamenti da adottare in caso di comparsa di sintomi sospetti di Covid 19 e invitati a metterli in pratica scrupolosamente.**



# Organizzazione degli spazi

La scuola organizzerà gli ambienti in aree strutturate, nel rispetto delle esigenze della fascia d'età, anche attraverso una diversa disposizione degli arredi, affinché si possano realizzare le esperienze quotidianamente proposte, nel rispetto del principio di non intersezione.

**E' OPPORTUNO AL FINE DI RIDURRE I RISCHI DEL CONTAGIO EVITARE DI PORTARE NEGLI SPAZI DELLE ATTIVITA' OGGETTI DA CASA.**

Verrà attuata una frequente aerazione degli ambienti e gli spazi esterni, in base all'ampiezza, saranno usati in turnazione.

## Parametri di riferimento nella sezione

- distanza di almeno 1 metro dalle rime buccali degli alunni
- distanza non inferiore a 2 metri tra la postazione del docente e la prima fila di banchi
- presenza di corridoi di 60 centimetri ca. tra le file dei banchi per garantire la via di fuga in caso di emergenza



## INGRESSI E USCITE

Per evitare assembramenti si prega di accompagnare i propri ragazzi indossando la mascherina protettiva, all'esterno del resede della scuola evitando di accedere ai corridoi e ai locali scolastici.

Ogni classe avrà la propria porta d'ingresso e d'uscita segnalata da cartello ben visibile da condividere con altre classi. Si prega di attenersi alle indicazioni evitando di usare per l'ingresso e l'uscita percorsi alternativi non autorizzati. I ragazzi entrano negli edifici da soli.

Si prega di mantenere le distanze di un metro nel resede e di evitare ingressi non necessari (ad esempio portare materiale o merende dopo l'inizio delle lezioni).

La Scuola Secondaria di Levane avrà 3 uscite e ingressi: dall'uscita di sicurezza per alcune classi; dalla porta della mensa per altre e dalla porta centrale per altre.

La scuola Secondaria di Laterina avrà un ingresso unico.

La scuola Secondaria di Ponticino ha 1 ingresso con porta dedicata e segnalata.

# INGRESSI E USCITE

INGRESSI E USCITE	PLESSO	SEZIONI
ENTRATA PRINCIPALE SCALE CENTRALI	LEVANE	IA-IE-IIIE
ENTRATA MENSA SCALE CENTRALI	LEVANE	IB-IIIB- IIIA
ENTRATA DI SICUREZZA	LEVANE	IIA – IIB- IIE
INGRESSO CENTRALE	LATERINA	IC-IIC-IIIC
ENTRATA PRINCIPALE (porta dedicata)	PONTICINO	ID - IIID

I ragazzi della **Scuola Secondaria di Laterina** prima delle 8.00 devono stare fuori dal cancello alla fine del vialetto, aspettando nel parcheggio delle auto. Lo scuolabus si ferma davanti al resede su strada e scendono i ragazzi del pulmino: sono gli unici che entrano nel resede. Prima di suonare la campanella il collaboratore apre il cancelletto in fondo al vialetto e fa entrare i ragazzi nel resede 2 minuti prima delle 8.00. Poi suona alle 8.00 la campanella e i ragazzi entrano nell'edificio scolastico recandosi nelle loro aule.

I ragazzi della **Scuola Secondaria di Ponticino** prima delle 8.00 devono stare fuori dal cancello. Lo scuolabus si ferma davanti al resede su strada e scendono i ragazzi del pulmino. I ragazzi entrano nel resede solo al suono della campanella e si recano nelle loro aule.

# RITARDI

Premesso che:

**PROVA AD ARRIVARE IN RITARDO ...**

 **DAL MEDICO, E PERDERAI IL TUO TURNO!** 

 **ALLA FERMATA DEL BUS, E RESTERAI A PIEDI!**

**IN PIZZERIA, E NON CI SARA' PIU' IL TUO TAVOLO!** 

**E QUANDO ARRIVI IN RITARDO A SCUOLA?**

 **NON HAI TEMPO PER METTERTI A TUO AGIO.**

**INTERROMPI IL LAVORO CHE E' GIA' INIZIATO.** 

 **PERDI MINUTI DI LEZIONE IMPORTANTI.**

**NON HAI RISPETTO PER CHI E' PUNTUALE.** 

**A SCUOLA SI ARRIVA IN ORARIO!**



In ogni plesso ci sarà una tolleranza di soli 5 minuti di ritardo rispetto all'orario istituzionale d'ingresso



## USCITE ANTICIPATE

IN LINEA DI NORMATIVA LE USCITE ANTICIPATE ANDREBBERO VIETATE O RIMESSE AL POTERE DISCREZIONALE DEL DIRIGENTE IN RELAZIONE ALLA MOTIVAZIONE.

NEL CASO DI UNA USCITA ANTICIPATA AUTORIZZATA IL GENITORE O IL DELEGATO AUTORIZZATO, PRIMA DI PRELEVARE IL/LA RAGAZZO/A, SARA' TENUTO A COMPILARE UN REGITRO CON DATA, ORARIO MOTIVAZIONE SINTETICA DELL'USCITA E FIRMA.

L'ALUNNO/A CHE VIENE PRELEVATO/A CON USCITA ANTICIPATA AUTORIZZATA NON POTRA' PIU' RITORNARE IN CLASSE NELLA STESSA GIORNATA.

USCITA ANTICIPATA

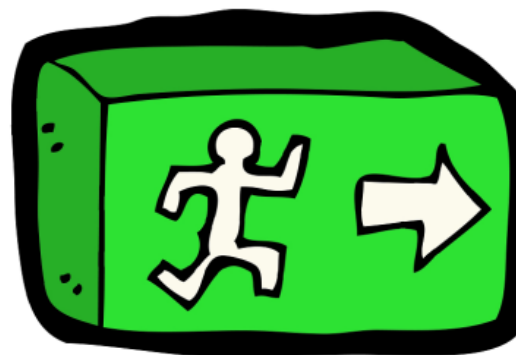

# ORARI

5 giorni a settimana in presenza  
Dal lunedì al venerdì

PLESSI	ORARI
LEVANE ANTIMERIDIANO	8.00 - 13.45
LEVANE TEMPO PROLUNGATO	Martedì, mercoledì e giovedì 8.00 -13.45 Lunedì e venerdì 8.00 -16.10
PONTICINO	8.00 – 13.45
LATERINA	8.00 – 13.45

# ORARI

## Fino al 1 OTTOBRE COMPRESO

PLESSI	ORARI
LEVANE ANTIMERIDIANO	8.00 - 13.45
LEVANE TEMPO PIENO	8.00 -13.45
PONTICINO	8.00 – 13.45
LATERINA	8.00 – 13.45

# DIDATTICA E DIDATTICA ALL'APERTO

Le attività didattiche saranno le stesse proposte abitualmente alla Scuola Secondaria di questo Istituto in riferimento a quelli che sono i contenuti ed i traguardi di competenza indicati nella Programmazione d'Istituto e nel rispetto dei contenuti del PTOF annuale e triennale, pubblicati sul sito istituzionale.

## SPAZI ALL'APERTO

Ogni volta che il clima lo permetterà, gli alunni potranno uscire nei giardini, in spazi organizzati e in orari stabiliti per ogni sezione per svolgere eventuali attività didattiche.



# DIDATTICA DIGITALE INTEGRATA

Nel caso in cui fosse necessaria una sospensione dell'attività didattica in presenza, la scuola ha già tutti gli strumenti necessari per attivare una Didattica Digitale Integrata

La scuola utilizza

- 1) Le **GSUITE** e in alternativa la piattaforma **2F** per l'organizzazione e l'erogazione delle
  - video lezioni sincrone docenti/ragazzi
- 2) Sito Istituzionale della scuola per postare attività da scaricare
- 3) il Registro elettronico **ARGO** postando anche lezioni asincrone
- 4) E-mail
  - per invio/ricezione di compiti da svolgere/consegnare
  - Per invio/ricezione messaggi al rappresentante di sezione

A decorative border of colorful crayons surrounds the text. The crayons are in various colors including orange, green, yellow, purple, blue, pink, and light blue, arranged in a circular pattern around the central text.

## DIDATTICA A DISTANZA IN CASO DI LOCKDOWN

- Classi prime: 15 ore settimanali
- Classi seconde, terze, 20 ore settimanali

### PATTO DI CORRESPONSABILITA' IN DDI

Nella Didattica Digitale Integrata la famiglia collabora con la scuola affinché il bambino mantenga la relazione con i docenti e i compagni ed è responsabile del proprio account di accesso alla piattaforma di utilizzo.

Per la DDI valgono le stesse regole dell'insegnamento in presenza: i partecipanti devono avere un comportamento rispettoso nei confronti di insegnanti e compagni e non è permesso diffondere in nessun modo screen shot, fotografie e/o video registrati relativi alle attività di didattica digitale integrata.

(V. delibere C.D. e C.I. e integrazione del Regolamento)

## MASCHERINE

Gli alunni dovranno essere forniti di mascherina, indossata, sin dall'ingresso nel resede della Scuola. Indosseranno la mascherina per tutta la permanenza nella scuola e durante tutte le attività didattiche, salvo modifiche normative e attività da svolgere all'aperto o attività che consentano di garantire il distanziamento. Vi preghiamo di non dimenticare le mascherine perché, in caso di dimenticanza, verranno fornite dalla scuola ma, se diventa un'abitudine, la Dirigenza provvederà a convocare le famiglie che lasciano spesso sprovvisti i propri figli di tale DPI.

La preconditione per la presenza nelle scuole Secondaria di bambini, genitori o adulti e di tutto il personale a vario titolo operante è:

L'assenza di sintomatologia respiratoria o di temperatura corporea superiore a 37.5 °C anche nei 3 giorni precedenti;

non essere stati in quarantena o isolamento domiciliare negli ultimi 14 giorni;

Non essere stati a contatto con persone positive, per quanto di propria conoscenza, negli ultimi 14 giorni

ALL'INGRESSO NON E' NECESSARIA NESSUNA RILEVAZIONE DI TEMPERATURA CORPOREA, PERTANTO SI RIMANDA ALLA RESPONSABILITA' INDIVIDUALE RISPETTO ALLO STATO DI SALUTE PROPRIO O DEI MINORI AFFIDATI ALLA RESPONSABILITA' GENITORIALE.



# NOTIZIE UTILI

## 1. SANIFICAZIONE

Tutti gli ambienti, gli arredi e i materiali saranno opportunamente igienizzati e le operazioni di pulizia saranno effettuate quotidianamente secondo le indicazioni previste nella Circolare del Ministero della Salute.

## 2. MENSA

Il servizio mensa per gli interessati e per il tempo prolungato inizierà lunedì 4/10. Le classi miste del tempo prolungato, secondo il principio della non intersezione, saranno collocate nell'aula magna della Scuola con gruppi in base alla sezione e alla classe e nell'aula di arte.

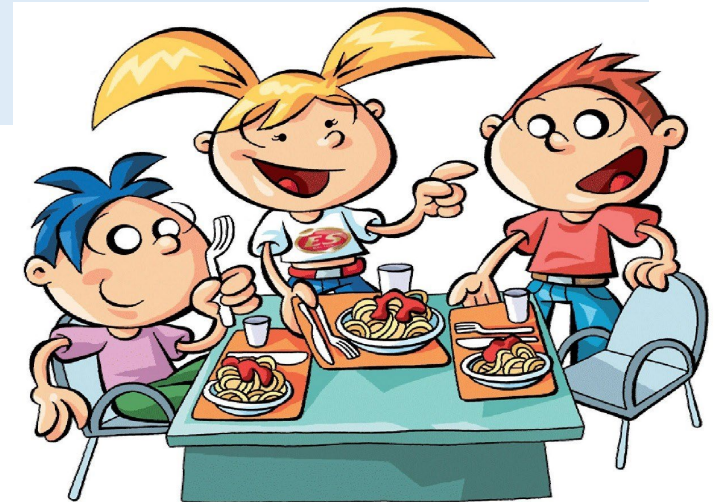



# NOTIZIE UTILI

## 4. MATERIALI

I materiali verranno indicati dalle docenti nella riunione iniziale e via via durante l'anno scolastico. E' necessario che ogni alunno /a abbia un proprio materiale /scatola di colori, pennello etc...) con nome per evitare ulteriori sanificazioni di materiali comuni.

## 5. DISINFETTANTE

Ogni classe è fornita di dispenser di gel disinfettante che verrà distribuito al bisogno dai docenti. E' severamente vietato fornire i bambini di un dispenser personale.

## 6. ZAINI

Verranno posti vicino al banco con particolari direttive per prendere il materiale che occorre. I giacchetti andranno fuori dall'aula.

**GLI ALUNNI NON DOVRANNO LASCIARE NULLA SOTTO AI BANCHI PER PERMETTERE UNA CORRETTA IGIENIZZAZIONE.**

**NON A CASO AVRANNO A DISPOSIZIONE UN ARMADEITTO PERSONALE LA CUI CHIAVE (DI CUI SARANNO DIRETTAMENTE RESPONSABILI) VERRA' CONSEGNATA AGLI STESSI AGLI INIZI DI OTTOBRE**

# MENSA

## INTRODUZIONE

L'impegno è quello di garantire un servizio sicuro ed un pasto qualitativamente sano e corretto ed appagante, e con un ridotto impatto ambientale oltre che contenimento dei costi .

Per l'A.S. 2021-2022 il menu e le modalità di distribuzione dei pasti subiranno alcune modifiche e semplificazioni , necessarie per facilitare e velocizzare le operazioni di distribuzione e consumo.

Le modifiche consistono in:

- Le verdure saranno servite già condite in refettorio. Il dispenser del parmigiano e dell'olio sarà a disposizione delle insegnanti che lo distribuiranno.
- Non verrà effettuato il ripasso, non saranno più disponibili i condimenti, i cibi verranno distribuiti in unica porzione più abbondante, sempre nel rispetto delle indicazioni dettate dalle linee guida per una sana e corretta alimentazione.
- Sarà posta la massima attenzione nella preparazione e distribuzione dei pasti speciali .
- I bambini con " pasto speciale" verranno serviti per primi ; si richiede la massima collaborazione da parte delle insegnanti nell'indicare il bambino in possesso di richiesta di pasto speciale

Quanto descritto è valido fino a Gennaio 2022; ulteriori modifiche saranno prese in considerazione a seconda della situazione sanitario e delle indicazioni ministeriali o del CTS



# MENSA

**Pasto consumato in REFETTORIO modello tradizionale distribuito dall'operatrice;**

Servizio al tavolo

La pulizia - igienizzazione e preparazione dei tavoli è di competenza del personale addetto alla mensa

- 1) Gli accessi delle classi a mensa dovranno essere distanziati di almeno 5' per evitare l'affollamento
- 2) I bambini accederanno al posto mensa seguendo un percorso ben preciso e segnalato.
- 3) Pane e frutta verranno distribuiti direttamente sui tavoli dall'operatrice addetta
- 4) Per la scuola dell'infanzia i cibi ( frittata, carne e pesce , prosciutto cotto) e la frutta verranno serviti già sminuzzati.
- 5) L' acqua in brocca igienizzata sarà servita dalle maestre nelle scuole delle Infanzie e dalle operatrici nelle scuole Primarie
- 6) I piatti sporchi dovranno essere posizionati al centro del tavolo, sarà compito dell'operatrice ritirarli a fine servizio

**Pasto consumato in classe**

8) Rimangono invariati i punti n° 3,4, 5, 6

La pulizia ed igienizzazione del banco prima e dopo il pasto è di competenza del personale scolastico



# MENSA

Le RICHIESTE DI DIETE SPECIALI PER MOTIVI ETICI e RELIGIOSI per gli alunni iscritti, che avevano fatto richiesta di dieta speciale anche lo scorso anno 2020/2021, verranno riconfermate automaticamente senza la necessità di riconsegnare i nuovi moduli.

Nel caso si desideri effettuare delle modifiche vi preghiamo di inviare una mail [mensamtv@centropluriservizi.com](mailto:mensamtv@centropluriservizi.com) entro il 17 settembre, altrimenti nulla ricevendo, verrà riconfermata la richiesta dell'anno 2020/2021.

N.B. è necessario aver compilato online l'iscrizione a mensa per l'anno 2021/2022 per poter rinnovare automaticamente la dieta richiesta.

**IMPORTANTE!** Resta invece ancora necessario la consegna delle RICHIESTE PER MOTIVI SANITARI a cui allegare certificazione medica in originale, e le richieste anche per motivi etici religiosi per i nuovi iscritti.

Tali richieste possono essere fatte presso:

Ufficio Mensa Scolastica Via Amendola n. 6, Montevarchi: martedì e giovedì ore 8:30-10:30

Per informazioni chiamare il numero 055/9103242 solo la mattina.

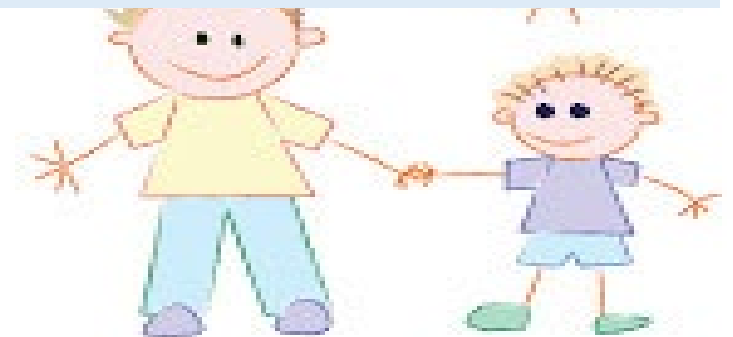

# MENSA

MENU RISTORAZIONE SCOLASTICA a.s.2021 - 2022

Comune di Montevarchi, Comune di Laterina-Pergine- Valdarno

LA TABELLA DIETETICA è stata formulata secondo le indicazioni

Livelli Raccomandati di Assunzione e Nutrienti" (LARN) 2014

Linee Guida Refezione Scolastica della Regione Toscana anno 2016

Linee Guida Nazionali per la ristorazione Scolastica ( Ministero della salute 2010)

La pianificazione delle tabelle dietetiche è a cura della dott.ssa Sandra Bonannini - dietista

Il menù è rivolto a :

Bambini dai 12 ai 36 mesi

▶ NIDO

Bambini dai 3 ai 6 anni

▶ SCUOLA DELL'INFANZIA

Bambini dai 6 ai 10- 11 anni

▶ SCUOLA PRIMARIA

Bambini dagli 11 ai 14 anni

▶ SCUOLA SECONDARIA DI PRIMO GRADO

E' previsto :

Menù autunnale

da Ottobre a Dicembre articolato su n°4 settimane

Menu invernale

da Gennaio a fine Aprile articolato su n° 8 settimane

Menu primavera-estate

da Maggio a fine Luglio articolato su n° 5 settimane



# MENSA

## INFORMAZIONI GENERALI SULLA TABELLA DIETETICA

Il menu proposto si caratterizza per la ricerca della qualità e per il rispetto ai sapori e delle tradizioni del territorio. Si ispira alla modello della dieta mediterranea, per cui viene valorizzato il consumo di cereali, verdure, frutta, legumi, pesce e olio extravergine di oliva.

E' incentivato l'uso di verdura proposta non solo come contorno ma anche come ingrediente base di primi e secondi piatti. Alcuni dei prodotti utilizzati sono provenienti da coltivazioni e allevamenti biologici, locali, filiera corta. Si utilizzano solo alimenti prodotti certificati e nazionali.

## PASTI SPECIALI

Vi è massima attenzione e disponibilità per la preparazione di pasti per chi ha delle esigenze alimentari particolari. Presso ogni centro cottura è stata individuata una zona dedicata "cucina dietetica" per la preparazione dei pasti speciali. Per garantire sempre un pasto sicuro e di qualità agli utenti che richiedono questo servizio, le diete speciali vengono preparate e confezionate a parte da personale dedicato e formato, che si accerta di evitare rischi di contaminazione e utilizza prodotti sicuri e privi degli allergeni in questione.

Il servizio di cucina dietetica confeziona pasti per:

motivi sanitari: allergie e/o intolleranze alimentari o esigenze cliniche specifiche;  
esclusioni di alimenti e/o ingredienti per questioni etico, morali, culturali, religiose.

# MENSA

## PASTO SPECIALE PER MOTIVI SANITARI

La richiesta per l'attivazione di una "dieta speciale" va fatta esclusivamente presentando un certificato medico che indichi chiaramente la problematica alimentare e cosa deve essere escluso dalla dieta .

► per garantire un'alimentazione equilibrata e varia, i certificati devono essere validati da medici specializzati in medicina tradizionale del SSN: pediatri o medici specialisti, mentre non possono essere presi in considerazione certificati stilati da personale non medico (es. medicine alternative, naturopati, fitoterapisti, paramedici).

► Non verranno prese in considerazione certificazioni mediche che non indichino in modo dettagliato la dieta prescritta, nonché gli ingredienti da utilizzare o da evitare nella preparazione della stessa.

► I certificati medici hanno validità per l'anno scolastico in corso

► Solo i certificati per INTOLLERANZA AL GLUTINE hanno VALIDITÀ ILLIMITATA, non devono essere ripresentati .  
Si suggerisce comunque al genitore di contattare il centro cottura di dare conferma della presenza del proprio figlio/ a a scuola

► La dieta verrà attivata a seguito della presentazione della documentazione medica

► La richiesta del pasto speciale deve essere presentata presso l'Ufficio Mensa presso il Centro Cottura del proprio comune di residenza

# MENSA

## PASTO SPECIALE PER MOTIVI ETICO-RELIGIOSI

E' necessario compilare una modulistica presente presso l'Ufficio mensa scolastica

Il menù dei pasti speciali è uguale per gli utenti che hanno la stessa esigenza e nei limiti del possibile, ripropone le stesse ricette o tipologie di alimenti del menu base, preparate e prodotte in maniera sicura e specifica.

"AL FINE DI LIMITARE IL RISCHIO DI ASSEMBRAMENTI E LA PRESENZA DI PERSONE ALL'INTERNO DEGLI UFFICI SI SUGGERISCE DI CONTATTARE TELEFONICAMENTE L'UFFICIO SCUOLA O L'UFFICIO MENSA DEL PROPRIO COMUNE PER AVERE INFORMAZIONI SULLE NUOVE MODALITÀ DI PRESENTAZIONE DELLA DOMANDA , ORARI DI APERTURA AL PUBBLICO ECC..."

## DIETE - PASTI SPECIALI

Le pietanze vengono confezionate da personale addetto alla preparazione di pasti speciali; il vitto viene trasportato in contenitori singoli sui quali viene riportano il nome del bambino in modo da non generare errori nella distribuzione presso i refettori.

Vitto ( in bianco ) per disturbo gastro - intestinale

(non è necessario presentare la richiesta del medico; ha una durata massima di 3 gg)

- Pasta o riso all'olio ( senza parmigiano)
- Carne di pollo o tacchino , arista magra o pesce, lessati o al forno senza condimenti aggiunti
- Patate lesse
- Pane toscano

Dieta in bianco per periodi maggiori a giorni 3

Questo tipo di dieta non può essere richiesta senza certificazione medica, con riportata la patologia , e gli alimenti che possono essere somministrati.

Pasta o riso con olio, carne bianche o pesce grigliate o cotte al forno, verdure cotte ( delle premesse) o patata, mela



# MENSA

Dieta per intolleranti al glutine

E' garantito il solito menu, preparato con prodotti privi di glutine.

Dieta intolleranti al pomodoro

Tutte le preparazioni che prevedono il pomodoro saranno proposte in bianco (olio extravergine) o con ragù di verdure di stagione in bianco : melanzane, zucchine zucca ecc...

Dieta intolleranti al pesce

Tutte le proposte del menu a base di pesce saranno sostituite con formaggio tipo mozzarella, stracchino, pecorino, ricotta, carne di pollo o tacchino , di manzo , prosciutto crudo o cotto, uova o legumi.

Dieta intolleranti ai latticini

Si esclude il latte vaccino e derivati :

Lasagne , besciamella preparata con latte vegetale

Formaggio sarà sostituito da carne di vitello o pollo, tacchino, pesce o uovo

Dieta intolleranti all'uovo

Si esclude l'uovo dalle varie preparazioni: la frittata sarà sostituita con carne di vitello o pollo o tacchino, prosciutto crudo o cotto, pesce o formaggio; lasagne sono preparate con pasta senza uovo

Dieta per intolleranti al Nikel:oltre che seguire scrupolosamente le indicazioni suggerite dal medico specialista.

n.b. stoviglie, utensili, pentolame ( Ballarini ) presente in cucina è a basso rilascio Nikel ( certificazione rilasciata dall'azienda produttrice)



# MENSA

Diete speciali per motivi religiosi

No Suino :

I primi piatti a base di pasta ripiena tipo tortellini ( carne e prosciutto ) o conditi con ragù di carne sono sostituiti con pasta comune o risotti al pomodoro, all'olio o condimenti a base di verdura .

Il secondo piatto a base carne di maiale o di prosciutto crudo e cotto saranno sostituiti con : carni bianche,uova sode, frittata di solo uovo, polpette di patate e formaggio , formaggio tipo mozzarella, ricotta, caciotta , parmigiano, e legumi. ( accompagnati da un contorno di verdura).

Le carni rosse sono macellate con rito islamico ( certificato Halal)

No Vitello, pollame : Primi piatti conditi con verdure, pesce, legumi; secondi piatti sostituiti con formaggi di pecora, uova , e legumi , tonno, pesce

No Vitello, pollame e pesce : Primi piatti conditi con verdure; secondi piatti sostituiti con formaggi di pecora, uova , e legumi .

Dieta per vegetariani

Il piatto a base di proteine animali ( carne e pesce) sarà sostituito con legumi e verdure , formaggio e uova .

Dieta per vegani

Primo piatto: Pasta senza uovo, besciamella con latte vegetale, ragù di verdure o legumi

Il piatto a base di proteine animali sarà sostituito con legumi tali e quali o trasformati in hamburger o tortini e verdure.

In caso di "richiesta di pasto vegano" , sarà nostra cura prima di procedere alla confezione e distribuzione del pasto, informare gli organi competenti per la sicurezza a salute degli alimenti della la USL , oltre che contattare il medico pediatra di riferimento al fine di verificare che il bambino assuma gli integratori necessari alla sua crescita e sviluppo.

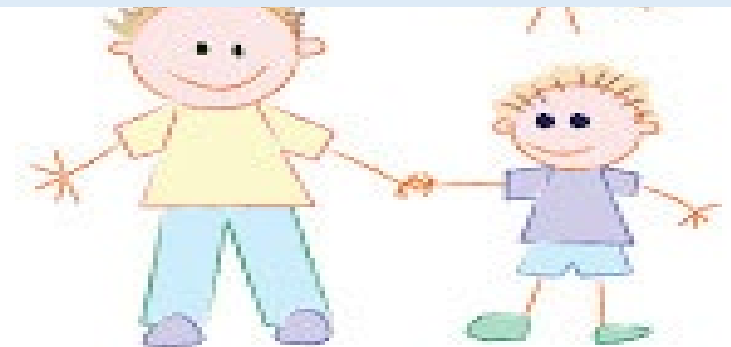

# MENSA

## RISCHIO ALLERGENI

Per confezionare un pasto idoneo alle problematiche di allergeni e/o intolleranze , è necessario la presentazione di un certificato redatto dal medico di medicina generale o medico pediatra o specialista allergologo.

Nel certificato dovranno essere riportati in modo chiaro e dettagliato e preciso tutti gli ingredienti e/o cibi che possono o NON possono esser utilizzati- somministrati.

Gli ALLERGENI presenti nel menu proposto vengono evidenziati con un numero; di seguito la legenda. Sono stati esclusi dalla lista gli allergeni ( esempio arachidi) che non sono presenti nelle ricette dei piatti proposti nel menu .

1. Cereali contenenti glutine, cioè: grano, segale, orzo, avena, farro, kamut o i loro ceppi ibridati e prodotti derivati,
2. Uova e prodotti a base di uova.
3. Pesce e prodotti a base di pesce
4. Latte e prodotti a base di latte (incluso lattosio)
5. Sedano e prodotti a base di sedano.
6. Soia e prodotti a base di soia
7. Anidride solforosa e solfiti in concentrazioni superiori a 10 mg/kg o 10 mg/litro in termini di SO<sub>2</sub> totale da calcolarsi per i prodotti così come proposti pronti al consumo o ricostituiti conformemente alle istruzioni dei fabbricanti.

**IL TEMPO PROLUNGATO E DUNQUE IL SERVIZIO MENSA INTERESSA SOLO LA SCUOLA SECONDARIA DI LEVANE E AVVIENE IN UN TURNO SOLO COME L'ANNO SCORSO**

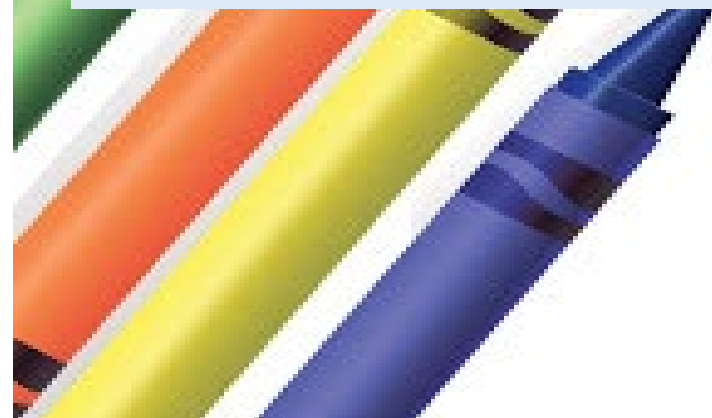

Decreto-legge n. 111/2021 "Misure urgenti per l'esercizio in sicurezza delle attività scolastiche, universitarie, sociali e in materia di trasporti"

Le misure di sicurezza da adottarsi per la ripresa in presenza delle attività scolastiche e didattiche sono state ampiamente illustrate - sulla base delle indicazioni fornite dal CTS - nel "Piano scuola 2021-2022", cui si fa rimando. L'articolo 1 del decreto-legge prevede le seguenti:

- a) l'obbligo di utilizzo dei dispositivi di protezione delle vie respiratorie, fatta eccezione per:
  - - i bambini dell'Infanzia;
  - - soggetti con patologie o disabilità incompatibili con il loro uso;
  - - svolgimento delle attività sportive (comma 2, lettera a);
- b) la raccomandazione del rispetto della distanza interpersonale di almeno un metro, "salvo che le condizioni strutturali-logistiche degli edifici non lo consentano" (comma 2, lettera b);
- c) il divieto di accesso o di permanenza ai soggetti con sintomatologia respiratoria o temperatura corporea superiore a  $37,5^{\circ}$  (comma 2, lettera c).

## Decreto-legge n. 111/2021 "Misure urgenti per l'esercizio in sicurezza delle attività scolastiche, universitarie, sociali e in materia di trasporti"

### LA SCUOLA

- Stabilisce una collaborazione con un medico competente che effettui la sorveglianza sanitaria
- Garantisce la tutela degli alunni con fragilità, in collaborazione con le famiglie, le strutture socio-sanitarie, la medicina di famiglia e le associazioni che li rappresentano.
- Tutela anche i lavoratori fragili, maggiormente esposti a rischio di contagio, in ragione dell'età o di gravi patologie, in collaborazione con il medico competente
- Assicura la pulizia giornaliera e l'igienizzazione periodica di tutti gli ambienti con materiale detergente, predisponendo un crono-programma ben definito per gli ambienti di lavoro e le aule, le palestre, le aree comuni, le aree ristoro e mensa, i servizi igienici e gli spogliatoi, le attrezzature e postazioni di lavoro o laboratorio ad uso promiscuo, materiale didattico e ludico, superfici comuni ad alta frequenza di contatto (es. pulsantiere, passamano)
- Garantisce la adeguata aerazione di tutti i locali, mantenendo costantemente (o il più possibile) aperti gli infissi esterni dei servizi igienici, questi ultimi sottoposti a pulizia almeno due volte al giorno
- Garantisce la mensa scolastica, nel rispetto delle regole del distanziamento fisico
- Promuove un sostegno psicologico per fronteggiare situazioni di insicurezza, stress, ansia dovuta ad eccessiva responsabilità, timore di contagio, rientro al lavoro in "presenza", difficoltà di concentrazione, situazione di isolamento vissuta, rafforzando l'alleanza tra Scuola e Famiglia, anche a distanza
- Nomina un referente Covid e un vice referente per ogni singola sede

# REGOLE DEL PROTOCOLLO DI SICUREZZA

- Obbligo di rimanere al proprio domicilio in presenza di temperatura oltre i  $37.5^{\circ}$  o altri sintomi simil-influenzali e di chiamare il proprio medico di famiglia e l'autorità sanitaria
- Divieto di fare ingresso o di poter permanere nei locali scolastici laddove, anche successivamente all'ingresso, sussistano le condizioni di pericolo (sintomi simil-influenzali, temperatura oltre  $37.5^{\circ}$ , provenienza da zone a rischio o contatto con persone positive al virus nei 14 giorni precedenti), stabilite dalle Autorità sanitarie competenti
- Isolamento della persona presente nella scuola che sviluppi febbre e/o sintomi di infezione respiratoria quali la tosse; tale persona dovrà provvedere al ritorno, quanto prima possibile, al proprio domicilio, per poi seguire il percorso già previsto dalla norma vigente per la gestione di qualsiasi caso sospetto.
- Se il test conferma la positività, si notifica il caso e si avvia la ricerca dei contatti e le azioni di sanificazione straordinaria della struttura scolastica nella sua parte interessata. Per il rientro in comunità bisognerà attendere la guarigione clinica (cioè la totale assenza di sintomi). La conferma di avvenuta guarigione prevede l'effettuazione di due tamponi a distanza di 24 ore l'uno dall'altro. Se entrambi i tamponi risulteranno negativi la persona potrà definirsi guarita, altrimenti proseguirà l'isolamento.



Il referente scolastico COVID-19 fornisce al Dipartimento di prevenzione l'elenco dei compagni di classe nonché degli insegnanti del caso confermato che sono stati a contatto nelle 48 ore precedenti l'insorgenza dei sintomi. I contatti stretti individuati dal Dipartimento di Prevenzione con le consuete attività di contact tracing, saranno posti in quarantena per 14 giorni dalla data dell'ultimo contatto con il caso confermato. Il DdP deciderà la strategia più adatta circa eventuali screening al personale scolastico e agli alunni.

•La valutazione dello stato di contatto stretto è di competenza del DdP e le azioni sono intraprese dopo una valutazione della eventuale esposizione. Se un alunno/operatore scolastico risulta COVID-19 positivo, il DdP valuterà di prescrivere la quarantena a tutti gli studenti della stessa classe e agli eventuali operatori scolastici esposti che si configurino come contatti stretti. La chiusura di una scuola o parte della stessa dovrà essere valutata dal DdP in base al numero di casi confermati e di eventuali cluster e del livello di circolazione del virus all'interno della comunità. Un singolo caso confermato in una scuola non dovrebbe determinarne la chiusura soprattutto se la trasmissione nella comunità non è elevata.

•Accesso ai visitatori ridotto e su prenotazione, con registrazione degli ammessi, (nome, cognome, data di nascita, luogo di residenza), dei relativi recapiti telefonici, nonché della data di accesso e del tempo di permanenza.

•Accesso alla struttura attraverso l'accompagnamento da parte di un solo genitore o di persona maggiorenne delegata dai genitori o da chi esercita la responsabilità genitoriale, con mascherina durante tutta la permanenza all'interno della struttura

•Obbligo distanziamento e uso dispositivi di protezione individuali sopra i 6 anni.

# SINTESI PER TORNARE A SCUOLA IN SICUREZZA

## • CONTROLLO DELLA TEMPERATURA CORPOREA E DEI SINTOMI RESPIRATORI

Gli alunni potranno entrare a scuola a condizione che non presentino sintomatologia respiratoria o temperatura corporea superiore a  $37,5^{\circ}$ .

Nel caso in cui un alunno presenti un aumento della temperatura corporea al di sopra di  $37,5^{\circ}\text{C}$  o un sintomo compatibile con COVID-19 in ambito scolastico, verrà ospitato in una stanza dedicata o in un'area di isolamento e verranno avvisati i genitori.

## • RISPETTO DEL DISTANZIAMENTO SOCIALE

Si raccomanda di non creare assembramenti all'ingresso ed all'uscita dalla scuola sostenendo, dove possibile, una diversa mobilità (uso delle biciclette, trasporti pubblici, car sharing tra famiglie) prediligendo lo spostamento a piedi. Osservare le norme del distanziamento sociale soprattutto all'entrata ed all'uscita dall'edificio scolastico e negli spazi della scuola (aule, refettori, giardini, teatro, ...)





# SINTESI PER TORNARE A SCUOLA IN SICUREZZA

## •LAVAGGIO ED IGIENIZZAZIONE DELLE MANI

Il lavaggio delle mani è decisivo perché previene ed elimina il virus; le mani vanno lavate con acqua e sapone con molta cura. Se non sono disponibili acqua e sapone, è possibile utilizzare anche un disinfettante per mani a base di alcool che è disponibile nelle aule e in tutti gli ambienti della scuola

## •UTILIZZO dei DISPOSITIVI di PROTEZIONE INDIVIDUALE

L'uso delle mascherine è obbligatorio per gli adulti e per i ragazzi delle scuole primarie e secondarie. Le mascherine saranno fornite dalla scuola in caso di dimenticanza occasionale da parte degli studenti.

## •UTILIZZO SERVIZI IGIENICI

I bagni saranno utilizzati in modo tale da evitare affollamenti e da garantire le opportune operazioni di pulizia.

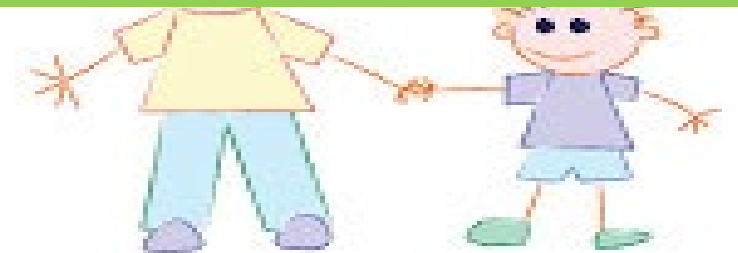

# SINTESI PER TORNARE A SCUOLA IN SICUREZZA

## MATERIALE PERSONALE

Portare a scuola una borraccia con acqua e con il nome scritto sopra

Non scambiare il proprio materiale con altri coetanei

Non portare oggetti da casa

## COLLOQUI GENITORI/ASSEMBLEE/RIUNIONI

In relazione alle indicazioni per il distanziamento sociale, fino a nuove indicazioni, le assemblee, le riunioni ed i colloqui scuola-famiglia saranno svolti in modalità telematica, salvo diverse comunicazioni.



# INDICAZIONI OPERATIVE PER LA GESTIONE DEI CASI DI COVID 19

## Allegato 1: Schema riassuntivo

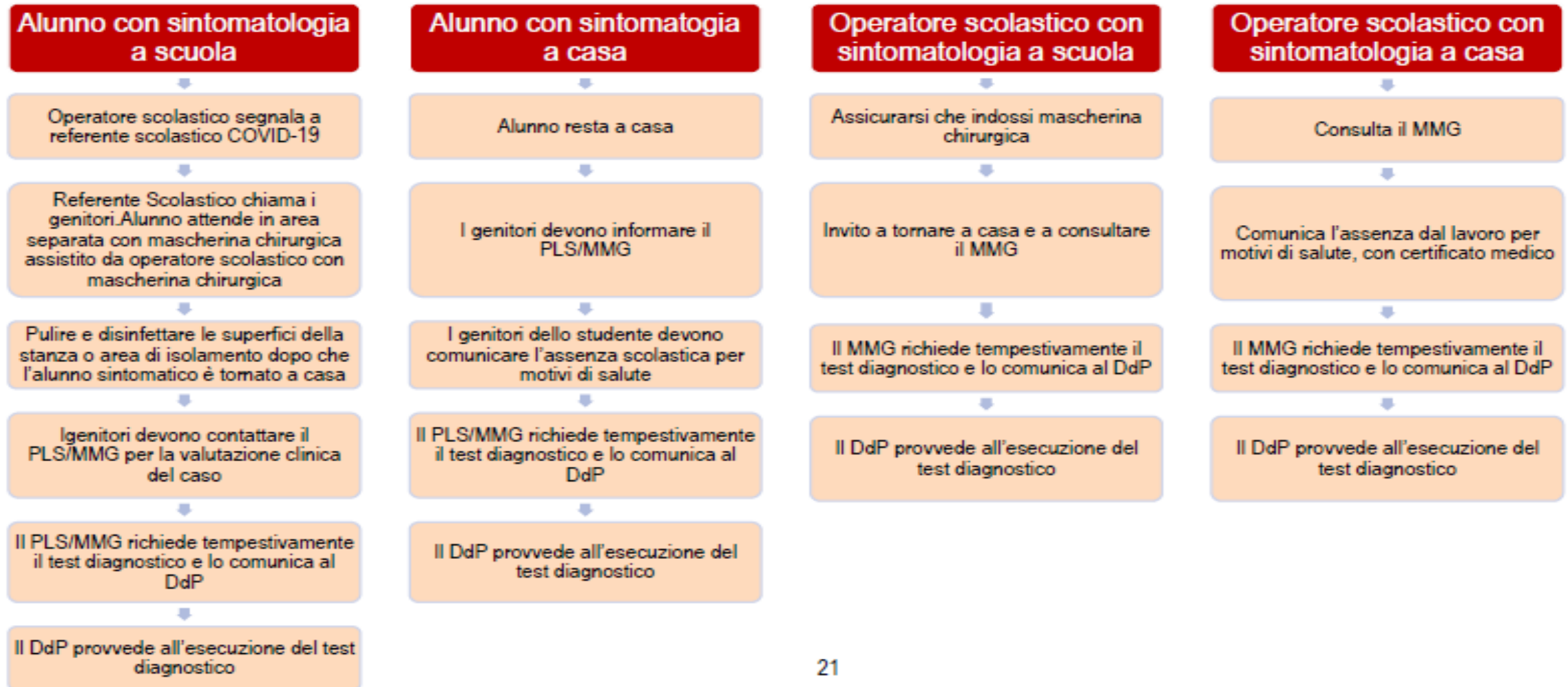

## DIFFICOLTA' INIZIALI E COLLABORAZIONE

Essendo la Scuola un'organizzazione complessa in stato d'emergenza, si richiede la collaborazione di tutti nel rispettare le regole definite e nel comprendere che si verificheranno difficoltà iniziali o in itinere che appartengono alle naturali fisiologiche complessità di una tale organizzazione.

E' possibile che ci siano modifiche in corso d'opera dovute a cambi di normativa, all'evolversi delle situazioni, all'incertezza degli eventi, all'individuazione di criticità e all'emergere di problematiche successive. Sarà nostra cura comunicarvi tali cambiamenti e cercare soluzioni ottimali a problemi e criticità che emergeranno.

GRAZIE DELL'ATTENZIONE